



# Relazione sulla Gestione Rendiconto 2018

**COMUNE DI CUTROFIANO**



## **ANALISI DELLA GESTIONE FINANZIARIA DELL'ANNO 2018**

L'esercizio 2018 è stato caratterizzato dall'applicazione del Principio Generale della Competenza Finanziaria c.d. Potenziata, così come recepito dal Legislatore agli artt. 179 e 183 del Decreto Legislativo 18 agosto 2000 n. 267, che impone agli enti territoriali di registrare le obbligazioni attive e passive all'atto del loro perfezionarsi, imputandole però agli esercizi nei quali l'obbligazione diverrà esigibile.

Tale disposto normativo, cuore pulsante della riforma contabile nota come "*Armonizzazione*" incide profondamente sugli esiti della gestione e cambia in modo radicale l'approccio alle metodologie gestionali dell'intera organizzazione.

## LA GESTIONE DI COMPETENZA

La gestione di Competenza dell'esercizio 2018 può essere sinteticamente rappresentata dal seguente prospetto:

QUADRO GENERALE RIASSUNTIVO					
ENTRATE	ACCERTAMENTI	INCASSI	SPESE	IMPEGNI	PAGAMENTI
Fondo di cassa all'inizio dell'esercizio		2.832.541,30			
Utilizzo avanzo di amministrazione	639.733,76		Disavanzo di amministrazione	0,00	
Fondo pluriennale vincolato di parte corrente	80.886,38				
Fondo pluriennale vincolato di parte corrente	4.457.997,88				
Titolo 1 Entrate correnti	3.734.711,51	3.627.725,35	Titolo 1 Spese correnti	4.679.125,92	4.491.763,90
			fondo pluriennale vincolato	64.853,32	
Titolo 2 Trasferimenti correnti	360.317,34	297.792,97			
Titolo 3 Entrate tributarie	692.389,70	713.004,72	Titolo 2 Spese c/capitale	920.007,03	1.076.060,55
			fondo pluriennale vincolato	4.134.928,82	
Titolo 4 Entrate c/capitale	321.958,34	652.181,52	Titolo 3 Spese incremento attività finanziarie	0,00	0,00
			fondo pluriennale vincolato	0,00	
Titolo 5 Entrate riduzione attività finanziarie	0,00	0,00			
<b>Totale entrate finali</b>	<b>5.109.376,89</b>	<b>5.290.704,56</b>	<b>Totale spese finali</b>	<b>9.798.915,09</b>	<b>5.567.824,45</b>
Titolo 6 Accensione prestiti	0,00	0,00	Titolo 4 Rimborso prestiti	2.473,07	2.473,07
			di cui fondo anticipazioni di liquidità	0,00	0,00
Titolo 7 Anticipazioni	0,00	0,00	Titolo 5 Anticipazioni	0,00	0,00
Titolo 9 Entrate c/terzi	832.595,68	831.989,59	Titolo 7 Spese c/terzi	832.595,68	808.090,82
<b>Totale entrate dell'esercizio</b>	<b>5.941.972,57</b>	<b>6.122.694,15</b>	<b>Totale spese dell'esercizio</b>	<b>10.633.983,84</b>	<b>6.378.388,34</b>
<b>TOTALE COMPLESSIVO ENTRATE</b>	<b>11.120.590,59</b>	<b>8.955.235,45</b>	<b>TOTALE COMPLESSIVO SPESE</b>	<b>10.633.983,84</b>	<b>6.378.388,34</b>
<b>DISAVANZO DELL'ESERCIZIO</b>	<b>0,00</b>		<b>AVANZO COMPETENZA/FONDO CASSA</b>	<b>486.606,75</b>	<b>2.576.847,11</b>
<b>TOTALE A PAREGGIO</b>	<b>11.120.590,59</b>	<b>8.955.235,45</b>	<b>TOTALE A PAREGGIO</b>	<b>11.120.590,59</b>	<b>8.955.235,45</b>

## Accertamenti

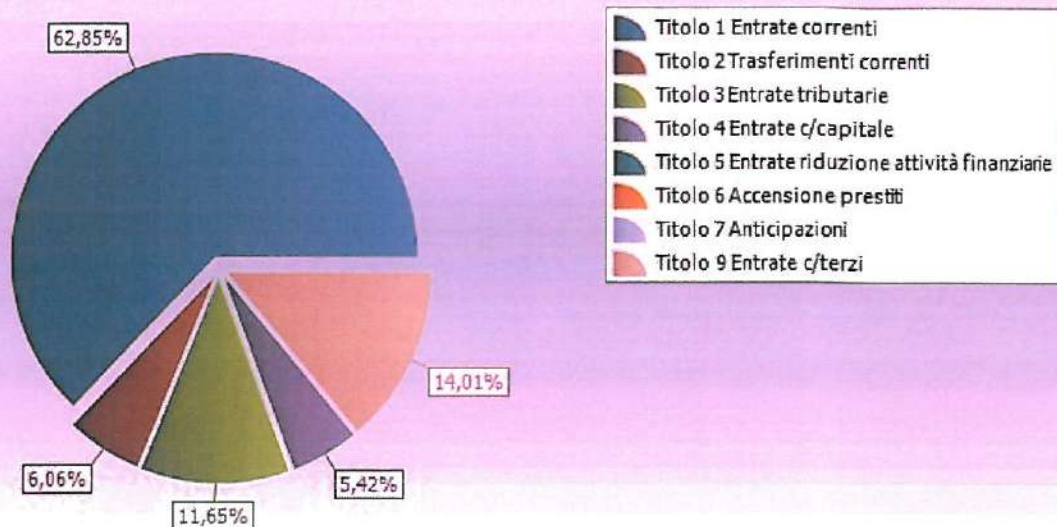

## Impegni

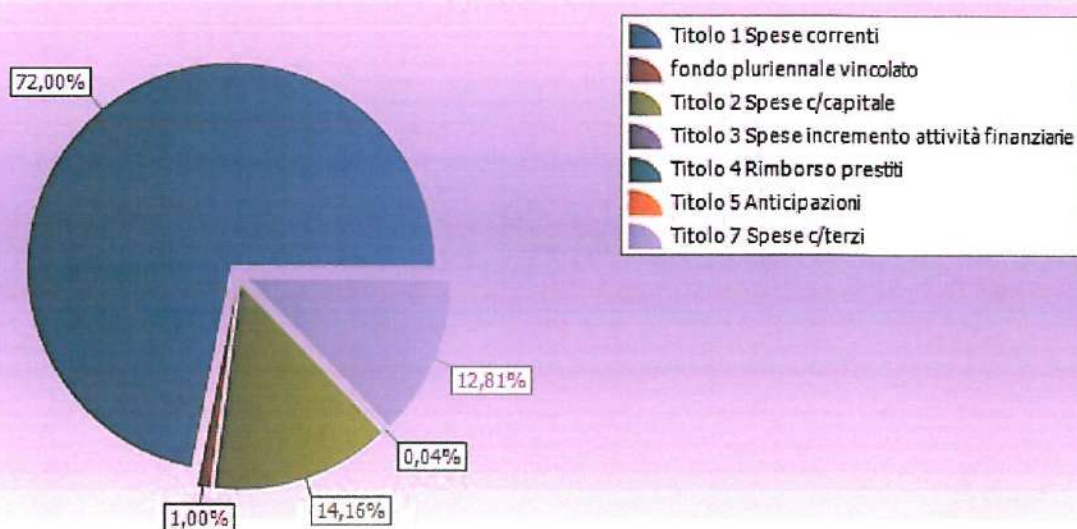

## EQUILIBRI DI BILANCIO

EQUILIBRIO ECONOMICO - FINANZIARIO		COMPETENZA (accertamenti e impegni)
Fondo di cassa all'inizio dell'esercizio	2.832.541,30	
A) Fondo pluriennale vincolato di entrata per spese correnti	(+)	80.886,38
AA) Recupero disavanzo di amministrazione esercizio precedente	(-)	0,00

B) Entrate Titoli 1.00 - 2.00 - 3.00	(+)	4.787.418,55
<i>di cui per estinzione anticipata di prestiti</i>		0,00
C) Entrate Titolo 4.02.06 - Contributi agli investimenti direttamente destinati al rimborso dei prestiti da amministrazioni pubbliche	(+)	0,00
D) Spese Titolo 1.00 - Spese correnti	(-)	4.679.125,92
<b>DD) Fondo pluriennale vincolato di parte corrente (di spesa)</b>	(-)	<b>64.853,32</b>
E) Spese Titolo 2.04 - Altri trasferimenti in conto capitale	(-)	0,00
F) Spese Titolo 4.00 - Quote di capitale amm.to dei mutui e prestiti obbligazionari	(-)	2.473,07
<i>di cui per estinzione anticipata di prestiti</i>		0,00
<i>di cui Fondo anticipazioni di liquidità (DL 35/2013 e successive modifiche e rifinanziamenti)</i>		0,00
<b>G) Somma finale (G=A-AA+B+C-D-E-F)</b>		<b>121.852,62</b>
<b>ALTRE POSTE DIFFERENZIALI, PER ECCEZIONI PREVISTE DA NORME DI LEGGE E DA PRINCIPI CONTABILI, CHE HANNO EFFETTO SULL'EQUILIBRIO EX ARTICOLO 162, COMMA 6, DEL TESTO UNICO DELLE LEGGI SULL'ORDINAMENTO DEGLI ENTI LOCALI</b>		
H) Utilizzo avanzo di amministrazione per spese correnti	(+)	191.264,24
<i>di cui per estinzione anticipata di prestiti</i>		0,00
I) Entrate di parte capitale destinate a spese correnti in base a specifiche disposizioni di legge o dei principi contabili	(+)	140.435,99
<i>di cui per estinzione anticipata di prestiti</i>		0,00
L) Entrate di parte corrente destinate a spese di investimento in base a specifiche disposizioni di legge o dei principi contabili	(-)	0,00
M) Entrate da accensione di prestiti destinate a estinzione anticipata dei prestiti	(+)	0,00
<b>EQUILIBRIO DI PARTE CORRENTE (O=G+H+I-L+M)</b>		<b>453.552,85</b>
P) Utilizzo avanzo di amministrazione per spese di investimento	(+)	448.469,52
Q) Fondo pluriennale vincolato di entrata per spese in conto capitale	(+)	4.457.997,88
R) Entrate Titoli 4.00-5.00-6.00	(+)	321.958,34
C) Entrate Titolo 4.02.06 - Contributi agli investimenti direttamente destinati al rimborso dei prestiti da amministrazioni pubbliche	(-)	0,00
I) Entrate di parte capitale destinate a spese correnti in base a specifiche disposizioni di legge o dei principi contabili	(-)	140.435,99
S1) Entrate Titolo 5.02 per Riscossione crediti di breve termine	(-)	0,00
S2) Entrate Titolo 5.03 per Riscossione crediti di medio-lungo termine	(-)	0,00
T) Entrate Titolo 5.04 relative a Altre entrate per riduzioni di attività finanziaria	(-)	0,00
L) Entrate di parte corrente destinate a spese di investimento in base a specifiche disposizioni di legge o dei principi contabili	(+)	0,00
M) Entrate da accensione di prestiti destinate a estinzione anticipata dei prestiti	(-)	0,00
U) Spese Titolo 2.00 - Spese in conto capitale	(-)	920.007,03
<b>UU) Fondo pluriennale vincolato in c/capitale (di spesa)</b>	(-)	<b>4.134.928,82</b>
<i>di cui finanziato con risorse rinvenienti da debito</i>		0,00
V) Spese Titolo 3.01 per Acquisizioni di attività finanziarie	(-)	0,00
E) Spese Titolo 2.04 - Altri trasferimenti in conto capitale	(+)	0,00
<b>EQUILIBRIO DI PARTE CAPITALE (Z = P+Q+R-C-I-S1-S2-T+L-M-U-V+E)</b>		<b>33.053,90</b>
S1) Entrate Titolo 5.02 per Riscossione crediti di breve termine	(+)	0,00
S2) Entrate Titolo 5.03 per Riscossione crediti di medio-lungo termine	(+)	0,00

T) Entrate Titolo 5.04 relative a Altre entrate per riduzioni di attività finanziaria	(+)	0,00
X1) Spese Titolo 3.02 per Concessione crediti di breve termine	(-)	0,00
X2) Spese Titolo 3.03 per Concessione crediti di medio-lungo termine	(-)	0,00
Y) Spese Titolo 3.04 per Altre spese per acquisizioni di attività finanziarie	(-)	0,00
<b>EQUILIBRIO FINALE (W = O+Z+S1+S2+T-X1-X2-Y)</b>		<b>486.606,75</b>
<b>Saldo corrente ai fini della copertura degli investimenti pluriennali:</b>		
Equilibrio di parte corrente (O)		453.552,85
Utilizzo risultato di amministrazione per il finanziamento di spese correnti (H)	(-)	191.264,24
Entrate non ricorrenti che non hanno dato copertura a impegni	(-)	0,00
<b>Equilibrio di parte corrente ai fini della copertura degli investimenti pluriennali</b>		<b>262.288,61</b>

### Riepilogo Titoli SPESE

Macroaggregato	Somme stanziare	Impegnato		Pagato		Residui passivi
		Impegni	%	Mandati	%	
0. Disavanzo di amministrazione	0,00	0,00	0,00	0,00	0,00	0,00
1. Spese correnti	5.344.515,51	4.679.125,92	88,63	3.816.419,83	81,56	862.706,09
<i>di cui fondo pluriennale vincolato</i>	64.853,32					
2. Spese in conto capitale	8.295.653,14	920.007,03	22,11	832.623,42	90,50	87.383,61
<i>di cui fondo pluriennale vincolato</i>	4.134.928,82					
3. Spese per incremento attività finanziarie	0,00	0,00	0,00	0,00	0,00	0,00
4. Rimborso Prestiti	2.473,07	2.473,07	100,00	2.473,07	100,00	0,00
7. Uscite per conto terzi e partite di giro	1.742.582,00	832.595,68	47,78	748.574,27	89,91	84.021,41
<b>Totale</b>	<b>15.385.223,72</b>	<b>6.434.201,70</b>	<b>57,52</b>	<b>5.400.090,59</b>	<b>83,93</b>	<b>1.034.111,11</b>

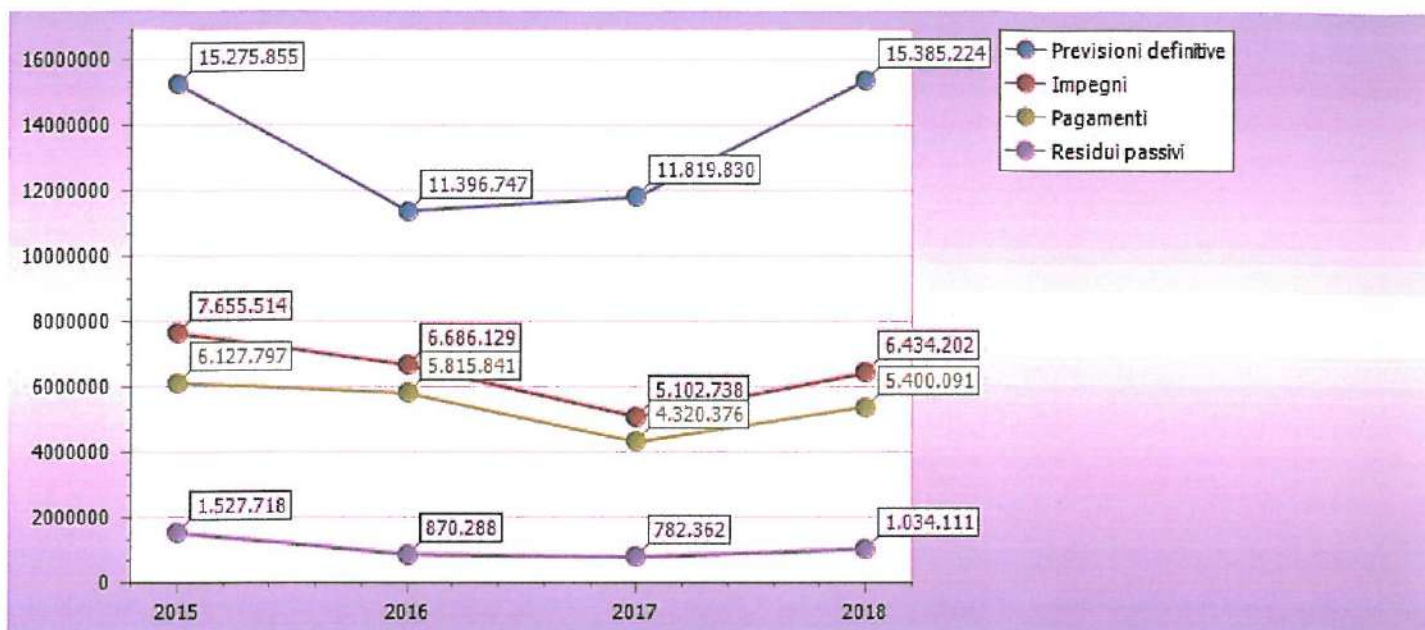

### Riepilogo missioni

Missione	Somme stanziato	Impegnato		Pagato		Residui passivi
		Impegni	%	Pagamenti	%	
01 Servizi istituzionali, generali e di gestione <i>di cui fondo pluriennale vincolato</i>	1.731.391,09 162.101,91	1.442.634,15	91,93	1.201.537,19	83,29	241.096,96
03 Ordine pubblico e sicurezza <i>di cui fondo pluriennale vincolato</i>	334.126,86 4.032,68	229.072,25	69,40	214.829,68	93,78	14.242,57
04 Istruzione e diritto allo studio <i>di cui fondo pluriennale vincolato</i>	3.224.700,14 127.356,60	476.990,86	15,40	385.243,42	80,77	91.747,44
05 Tutela e valorizzazione dei beni e attivita' culturali	157.131,00	141.213,31	89,87	112.890,08	79,94	28.323,23
06 Politiche giovanili, sport e tempo libero <i>di cui fondo pluriennale vincolato</i>	525.500,00 195.000,00	43.760,00	13,24	23.597,27	53,92	20.162,73
07 Turismo	2.000,00	2.000,00	100,00	2.000,00	100,00	0,00
08 Assetto del territorio ed edilizia abitativa <i>di cui fondo pluriennale vincolato</i>	141.378,28 134.869,20	6.509,08	100,00	5.836,48	89,67	672,60
09 Sviluppo sostenibile e tutela del territorio e dell'ambiente <i>di cui fondo pluriennale vincolato</i>	5.036.100,58 3.001.104,18	1.769.271,21	86,94	1.368.718,15	77,36	400.553,06
10 Trasporti e diritto alla mobilita' <i>di cui fondo pluriennale vincolato</i>	665.387,76 189.549,21	425.143,57	89,35	399.131,80	93,88	26.011,77
11 Soccorso civile	10.000,00	9.840,00	98,40	5.840,00	59,35	4.000,00
12 Diritti sociali, politiche sociali e famiglia <i>di cui fondo pluriennale vincolato</i>	1.134.623,70 382.489,63	720.996,32	95,86	618.489,68	85,78	102.506,64
13 Tutela della salute	0,00	0,00	0,00	0,00	0,00	0,00
14 Sviluppo economico e competitivita' <i>di cui fondo pluriennale vincolato</i>	154.056,72 3.278,73	138.427,19	91,81	134.503,66	97,17	3.923,53
16 Agricoltura, politiche agroalimentari e pesca	207.642,96	172.858,08	83,25	156.008,91	90,25	16.849,17
17 Energia e diversificazione delle fonti energetiche	26.625,07	20.000,00	75,12	20.000,00	100,00	0,00



20 Fondi e accantonamenti	289.087,56	0,00	0,00	0,00	0,00	0,00
50 Debito pubblico	2.890,00	2.890,00	100,00	2.890,00	100,00	0,00
99 Servizi per conto terzi	1.742.582,00	832.595,68	47,78	748.574,27	89,91	84.021,41
<b>Totale</b>	<b>15.385.223,72</b>	<b>6.434.201,70</b>	<b>57,52</b>	<b>5.400.090,59</b>	<b>83,93</b>	<b>1.034.111,11</b>

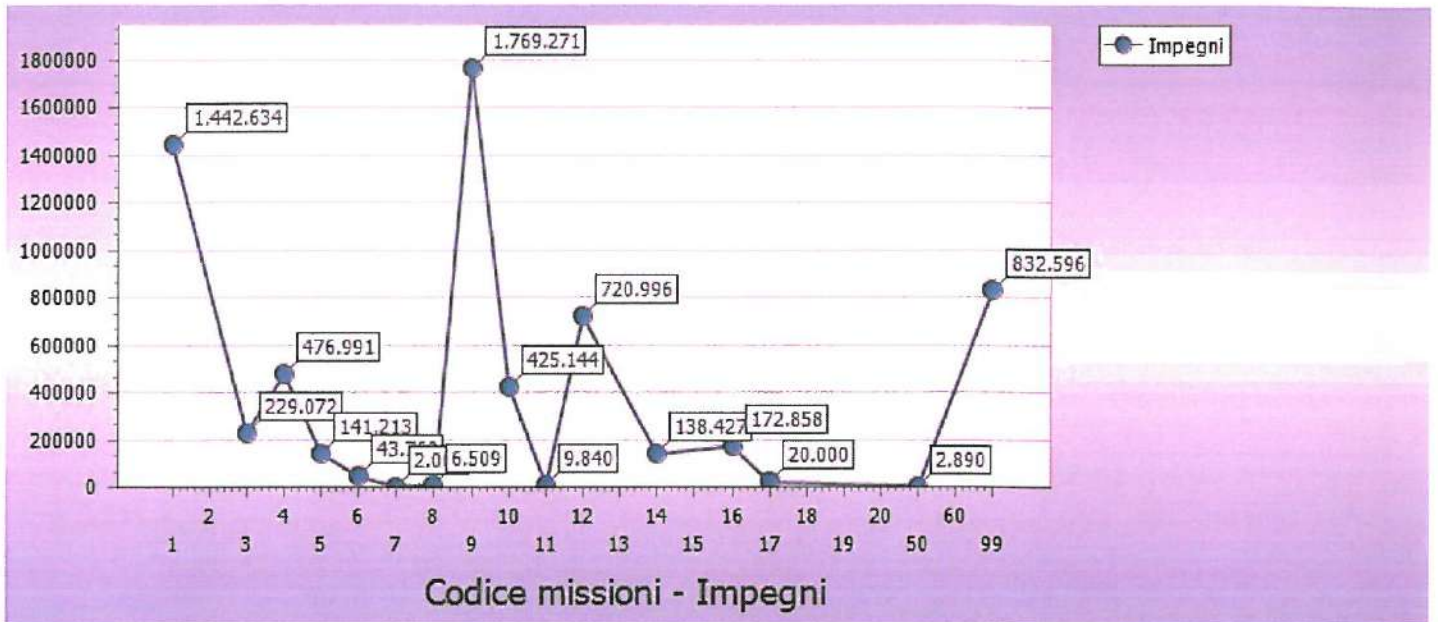

Missione	Titolo 1	Titolo 2	Titolo 3	Titolo 4	Titolo 5
1 Servizi istituzionali, generali e di gestione	1.417.876,70	24.757,45	0,00	0,00	0,00
3 Ordine pubblico e sicurezza	229.072,25	0,00	0,00	0,00	0,00
4 Istruzione e diritto allo studio	296.521,97	180.468,89	0,00	0,00	0,00
5 Tutela e valorizzazione dei beni e attivita' culturali	91.913,20	49.300,11	0,00	0,00	0,00
6 Politiche giovanili, sport e tempo libero	43.760,00	0,00	0,00	0,00	0,00
7 Turismo	2.000,00	0,00	0,00	0,00	0,00
8 Assetto del territorio ed edilizia abitativa	672,60	5.836,48	0,00	0,00	0,00
9 Sviluppo sostenibile e tutela del territorio e dell'ambiente	1.732.428,05	36.843,16	0,00	0,00	0,00
10 Trasporti e diritto alla mobilita'	232.827,95	192.315,62	0,00	0,00	0,00
11 Soccorso civile	9.840,00	0,00	0,00	0,00	0,00
12 Diritti sociali, politiche sociali e famiglia	310.511,00	410.485,32	0,00	0,00	0,00
13 Tutela della salute	0,00	0,00	0,00	0,00	0,00
14 Sviluppo economico e competitivita'	138.427,19	0,00	0,00	0,00	0,00
16 Agricoltura, politiche agroalimentari e pesca	172.858,08	0,00	0,00	0,00	0,00
17 Energia e diversificazione delle fonti energetiche	0,00	20.000,00	0,00	0,00	0,00
20 Fondi e accantonamenti	0,00	0,00	0,00	0,00	0,00
50 Debito pubblico	416,93	0,00	0,00	2.473,07	0,00
99 Servizi per conto terzi	0,00	0,00	0,00	0,00	0,00
<b>Totale</b>	<b>4.679.125,92</b>	<b>920.007,03</b>	<b>0,00</b>	<b>2.473,07</b>	<b>0,00</b>

Per quanto riguarda le Entrate Correnti, invece, si nota come i 2/3 delle entrate correnti derivi dalla capacità impositiva dell'Ente, come dettagliatamente riportato nei grafici e tabelle seguenti:

Riepilogo Titoli ENTRATE						
Tipologia	Somme stanziare	Accertato		Incassato		Residui attivi
		Accertamenti	%	Reversali	%	
0. Avanzo di amministrazione/Utilizzo fondo pluriennale vincolato	5.254.384,30	5.254.384,30	100,00	0,00	0,00	0,00
1. Entrate correnti di natura tributaria, contributiva e perequativa	3.800.525,58	3.734.711,51	98,27	3.034.030,55	81,24	700.680,96
2. Trasferimenti correnti	404.584,89	360.317,34	89,06	289.992,97	80,48	70.324,37
3. Entrate extratributarie	732.127,00	692.389,70	94,57	621.876,84	89,82	70.512,86
4. Entrate in conto capitale	3.451.019,95	321.958,34	9,33	254.627,62	79,09	67.330,72
6. Accensione Prestiti	0,00	0,00	0,00	0,00	0,00	0,00
7. Anticipazioni da istituto tesoriere/cassiere	0,00	0,00	0,00	0,00	0,00	0,00
9. Entrate per conto terzi e partite di giro	1.742.582,00	832.595,68	47,78	829.397,68	99,62	3.198,00
<b>Totale</b>	<b>15.385.223,72</b>	<b>11.196.356,87</b>	<b>72,77</b>	<b>5.029.925,66</b>	<b>44,92</b>	<b>912.046,91</b>

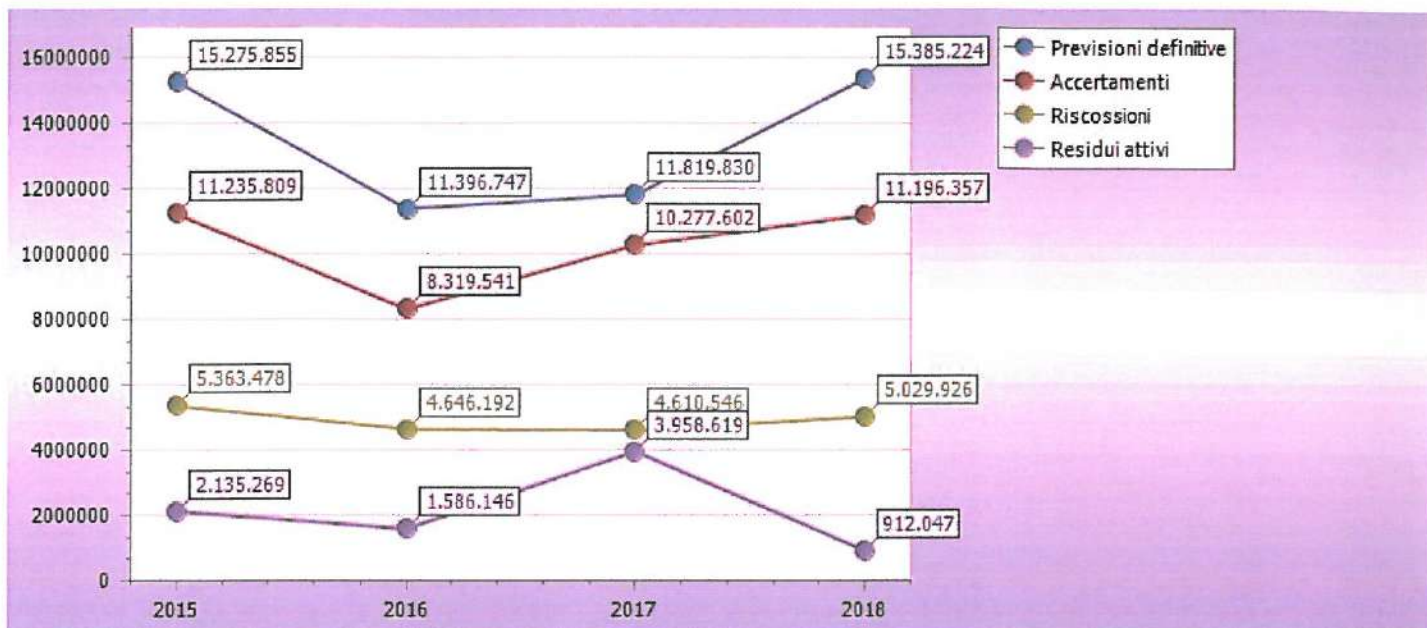

## LA GESTIONE RESIDUI

In occasione del c.d. Riaccertamento Ordinario 2018, approvato con deliberazione della Giunta Comunale n. 54 del 24/4/2019, il Comune ha dato seguito al disposto del Principio Generale della Competenza Finanziaria c.d. Potenziata, stralciando dal conto del bilancio tutti quegli impegni per i quali non è stata verificata l'obbligazione sottostante. Da tale operazione discende il risultato di amministrazione, nella sua componente derivante dalla gestione residui.

Oltre a tale operazione, si è provveduto alla verifica puntuale dei residui attivi, che rappresentano crediti esigibili e non incassati. Il volume dei crediti scaduti e non incassati, ai sensi del Principio Contabile applicato della Contabilità Finanziaria, allegato 4/2, obbliga questa amministrazione ad accantonare una quota del risultato di amministrazione a copertura del potenziale insoluto delle poste iscritte a residuo.

Andamento gestione residui								
Titolo		Residui iniziali	Variazioni			Residui rimasti	Residui incassati	Residui al 31/12
			Maggiori residui	Minori residui	Totale			
1	Entrate correnti di natura tributaria, contributiva e perequativa	2.257.716,99	0,00	333.527,49	-333.527,49	1.924.189,50	593.694,80	1.330.494,70
2	Trasferimenti correnti	7.800,00	0,00	0,00	0,00	7.800,00	7.800,00	0,00
3	Entrate extratributarie	187.799,56	0,00	167,00	-167,00	187.632,56	91.127,88	96.504,68
4	Entrate in conto capitale	4.195.836,25	0,00	33.145,87	-33.145,87	4.162.690,38	397.553,90	3.765.136,48
6	Accensione Prestiti	8.682,36	0,00	0,00	0,00	8.682,36	0,00	8.682,36
9	Entrate per conto terzi e partite di giro	3.556,55	0,00	0,00	0,00	3.556,55	2.591,91	964,64
<b>Totale</b>		<b>6.661.391,71</b>	<b>0,00</b>	<b>366.840,36</b>	<b>-366.840,36</b>	<b>6.294.551,35</b>	<b>1.092.768,49</b>	<b>5.201.782,86</b>

Titolo		Residui iniziali	Variazioni			Residui rimasti	Residui pagati	Residui al 31/12
			Maggiori residui	Minori residui	Totale			
1	Spese correnti	1.726.561,33	0,00	137.479,62	-137.479,62	1.589.081,71	675.344,07	913.737,64
2	Spese in conto capitale	363.459,60	0,00	105.282,51	-105.282,51	258.177,09	243.437,13	14.739,96
7	Uscite per conto terzi e partite di giro	80.664,80	0,00	1.052,56	-1.052,56	79.612,24	59.516,55	20.095,69
<b>Totale</b>		<b>2.170.685,73</b>	<b>0,00</b>	<b>243.814,69</b>	<b>-243.814,69</b>	<b>1.926.871,04</b>	<b>978.297,75</b>	<b>948.573,29</b>

Il calcolo del fondo crediti di dubbia esigibilità segue le modalità previste dal Legislatore all'esempio 5 dell'allegato 4/2, che recita: "[...]. In occasione della redazione del rendiconto è verificata la congruità del fondo crediti di dubbia esigibilità accantonata nel risultato di amministrazione, facendo riferimento all'importo complessivo dei residui attivi, sia di competenza dell'esercizio cui si riferisce il rendiconto, sia degli esercizi precedenti. A tal fine si provvede: b1) a determinare, per ciascuna delle categorie di entrate di cui al punto 1), l'importo dei residui complessivo come risultano alla fine dell'esercizio appena concluso, a seguito dell'operazione di riaccertamento ordinario di cui all'articolo 3, comma 4, del presente decreto; b2) a calcolare, in corrispondenza di ciascun entrata di cui al punto b1), la media del rapporto tra gli incassi (in c/residui) e l'importo dei residui attivi all'inizio di ogni anno degli ultimi 5 esercizi. L'importo dei residui attivi all'inizio di ciascun anno degli ultimi 5 esercizi può essere ridotto di una percentuale pari all'incidenza dei residui attivi di cui alle lettere b) e d) del prospetto di cui al punto 9.3 riguardante il riaccertamento straordinario dei

residui rispetto al totale dei residui attivi risultante dal rendiconto 2014. Tale percentuale di riduzione può essere applicata in occasione della determinazione del fondo crediti di dubbia esigibilità da accantonare nel risultato di amministrazione degli esercizi successivi, con riferimento alle annualità precedenti all'avvio della riforma; b3) ad applicare all'importo complessivo dei residui classificati secondo le modalità di cui al punto b1) una percentuale pari al complemento a 100 delle medie di cui al punto b2).

Con riferimento alla lettera b2) la media può essere calcolata secondo le seguenti modalità: b. media semplice (sia la media fra totale incassato e totale accertato, sia la media dei rapporti annui); c. rapporto tra la sommatoria degli incassi in c/residui di ciascun anno ponderati con i seguenti pesi: 0,35 in ciascuno degli anni nel biennio precedente e il 0,10 in ciascuno degli anni del primo triennio - rispetto alla sommatoria degli residui attivi al 1° gennaio di ciascuna anno ponderati con i medesimi pesi indicati per gli incassi; d. media ponderata del rapporto tra incassi in c/residui e i residui attivi all'inizio ciascun anno del quinquennio con i seguenti pesi: 0,35 in ciascuno degli anni nel biennio precedente e il 0,10 in ciascuno degli anni del primo triennio. Se il fondo crediti di dubbia esigibilità complessivo accantonato nel risultato di amministrazione (costituito dalle quote del risultato di amministrazioni vincolato nei precedenti esercizi e dall'accantonamento effettuato nell'esercizio cui si riferisce il rendiconto) risulta inferiore all'importo considerato congruo è necessario incrementare conseguentemente la quota del risultato di amministrazione dedicata al fondo crediti di dubbia esigibilità. Se il fondo crediti di dubbia esigibilità accantonata risulta superiore a quello considerato congruo, è possibile svincolare conseguentemente la quota del risultato di amministrazione dedicata al fondo. Ai sensi di quanto previsto dall'articolo 187, comma 1, del TUEL e dall'articolo 42, comma 1, del presente decreto, in caso di incapienza del risultato di amministrazione, la quota del fondo crediti di dubbia esigibilità non compresa nel risultato di amministrazione è iscritta come posta a se stante della spesa nel bilancio di previsione.[...]"

In occasione del riaccertamento ordinario, previsto dal par. 9.1 del Principio Contabile Applicato della Contabilità Finanziaria, il Comune di Cutrofiano ha applicato il principio generale della Competenza Finanziaria c.d. Potenziata, stralciando dal conto del bilancio tutti gli impegni ed accertamenti che non sotto-tendono ad obbligazioni giuridicamente perfezionate ed esigibili.

Lo stock di residui attivi è ancora troppo rilevante per la sostenibilità finanziaria del Comune ed obbliga questa amministrazione a perseguire politiche di bilancio mirate a rendere liquidi i propri crediti, mettendo in atto tutte le azioni che la normativa consente e, nello stesso tempo, obbliga ad accantonamenti al Fondo Crediti di Dubbia Esigibilità in maniera anche superiore rispetto al minimo imposto dalla normativa.

### Anzianità dei residui attivi al 1/1/2018

Titolo		Anno 2013 e precedenti	Anno 2014	Anno 2015	Anno 2016	Anno 2017	Totale
1	Entrate correnti di natura tributaria, contributiva e perequativa	493.412,95	193.015,82	344.450,07	364.797,48	862.040,67	2.257.716,99
2	Trasferimenti correnti	0,00	0,00	0,00	0,00	7.800,00	7.800,00
3	Entrate extratributarie	14.605,00	7.032,72	26.843,11	53.132,79	86.185,94	187.799,56
4	Entrate in conto capitale	102.640,00	0,00	393.196,25	700.000,00	3.000.000,00	4.195.836,25
6	Accensione Prestiti	8.682,36	0,00	0,00	0,00	0,00	8.682,36
9	Entrate per conto terzi e partite di giro	944,64	0,00	20,00	0,00	2.591,91	3.556,55
<b>Totale</b>		<b>620.284,95</b>	<b>200.048,54</b>	<b>764.509,43</b>	<b>1.117.930,27</b>	<b>3.958.618,52</b>	<b>6.661.391,71</b>

### Anzianità dei residui passivi al 1/1/2018

Titolo	Anno 2013 e precedenti	Anno 2014	Anno 2015	Anno 2016	Anno 2017	Totale
--------	------------------------	-----------	-----------	-----------	-----------	--------

1	Spese correnti	229.864,34	150.320,32	536.284,34	163.926,65	646.165,68	1.726.561,33
2	Spese in conto capitale	20.953,91	115.000,00	115.090,94	36.285,40	76.129,35	363.459,60
7	Uscite per conto terzi e partite di giro	9.614,51	0,00	4.083,74	6.900,00	60.066,55	80.664,80
	<b>Totale</b>	<b>260.432,76</b>	<b>265.320,32</b>	<b>655.459,02</b>	<b>207.112,05</b>	<b>782.361,58</b>	<b>2.170.685,73</b>

## LA GESTIONE DI CASSA

La gestione di cassa presenta le seguenti risultanze:

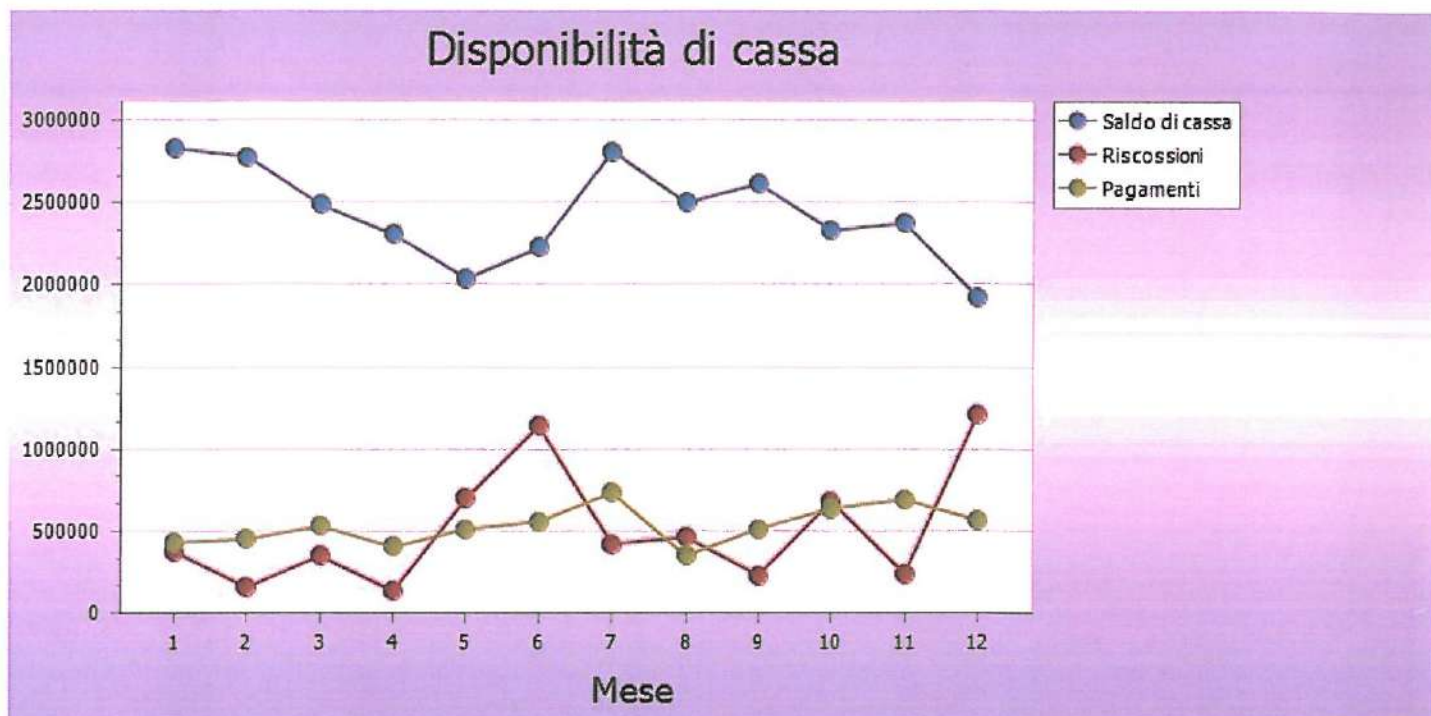

## SALDI FINANZA PUBBLICA

Nel corso dell'esercizio 2018 il Comune di Cutrofiano ha rispettato i Vincoli di Finanza Pubblica, introdotti dall'art. 1 commi 709 e seguenti della Legge 208/2015, come dettagliatamente indicato nella seguente tabella:

Comune di CUTROFIANO			
(migliaia di euro)			
		Sezione 1	
		Dati gestionali COMPETENZA (stanziamenti FPV/accertamenti e impegni) al II Semestre 2018	Dati gestionali CASSA (riscossioni e pagamenti) al II Semestre 2018
		(a) (1)	(b)(1)
AA) Avanzo di amministrazione per investimenti	+		
A1) Fondo pluriennale vincolato di entrata per spese correnti	+	81	
A2) Fondo pluriennale vincolato di entrata in conto capitale al netto della quota finanziata da debito	+	4.457	
A3) Fondo pluriennale vincolato di entrata per partite finanziarie	+		
A4) Fondo pluriennale vincolato di entrata che finanzia gli impegni cancellati definitivamente dopo l'approvazione del rendiconto dell'anno precedente	-		
A) Fondo pluriennale vincolato di entrata (A1 + A2 + A3 - A4)	+	4.538	
B) Titolo 1 - Entrate correnti di natura tributaria, contributiva e perequativa	+	3.733	3.627
C) Titolo 2 - Trasferimenti correnti validi ai fini dei saldi finanza pubblica	+	360	297
D) Titolo 3 - Entrate extratributarie	+	692	713
E) Titolo 4 - Entrate in c/capitale	+	322	652
F) Titolo 5 - Entrate da riduzione di attività finanziarie	+		
G) SPAZI FINANZIARI ACQUISITI (2)	+	492	
H1) Titolo 1 - Spese correnti al netto del fondo pluriennale vincolato	+	4.761	4.491
H2) Fondo pluriennale vincolato di parte corrente	+		
H) Titolo 1 - Spese correnti valide ai fini dei saldi di finanza pubblica (H=H1 + H2)	-	4.761	4.491
I1) Titolo 2 - Spese in c/ capitale al netto del fondo pluriennale vincolato	+	1.061	1.076
I2) Fondo pluriennale vincolato in c/capitale al netto delle quote finanziate da debito	+	4.000	
I) Titolo 2 - Spese in c/capitale valide ai fini dei saldi di finanza pubblica (I=I1 + I2)	-	5.061	1.076
L1) Titolo 3 - Spese per incremento di attività finanziaria al netto del fondo pluriennale vincolato	+		
L2) Fondo pluriennale vincolato per partite finanziarie	+		
L) Titolo 3 - Spese per incremento di attività finanziaria (L=L1 + L2)	-		
M) SPAZI FINANZIARI CEDUTI (2)	-	0	
N) SALDO DI COMPETENZA TRA ENTRATE E SPESE FINALI (N=AA+A+B+C+D+E+F+G-H-I-L-M) SALDO FINALE DI CASSA (B+C+D+E+F-H-I-L) (3)		315	-278
O) OBIETTIVO DI SALDO FINALE DI COMPETENZA 2018 (4)		0	
P) OBIETTIVO DI SALDO FINALE DI COMPETENZA 2018 RIDETERMINATO a seguito del recupero degli spazi finanziari acquisiti nell'anno 2018 e NON utilizzati e Risorse nette da programmare entro il 20 gennaio 2019 (Vedi dettaglio rideterminazione nella Sezione 2)		70	
Q) DIFFERENZA TRA IL SALDO DI COMPETENZA TRA ENTRATE E SPESE FINALI E OBIETTIVO DI SALDO FINALE DI COMPETENZA RIDETERMINATO (Q = N-P) (5)		245	

MONIT/17

Sezione 2 RIDETERMINAZIONE OBIETTIVO DI SALDO FINALE DI COMPETENZA 2018		
(migliaia di euro)		
UTILIZZO SPAZI FINANZIARI ACQUISITI NELL'ANNO 2018 CON I PATTI DI SOLIDARIETA' E EVENTUALE RECUPERO - CONTABILITA' SPECIALI	Dati gestionali (stanziamenti FPV/accertamenti e impegni) al II Semestre 2018	
	(a)	
1) SPAZI FINANZIARI ACQUISITI nel 2018 con il Patto di "SOLIDARIETA' NAZIONALE VERTICALE" ai sensi dei commi 485 e segg., art. 1, legge n. 232/2016	492	
1A) IMPEGNI esigibili nel 2018 per INVESTIMENTI assunti a valere sugli spazi acquisiti con il Patto di "SOLIDARIETA' NAZIONALE VERTICALE", ai sensi dei commi 485 e segg., art. 1, legge n. 232/2016 e relativi ad opere pubbliche oggetto di monitoraggio BDAP-MOP ai sensi del D. Lgs n. 229/2011	0	
	405	



1B) Fondo pluriennale vincolato in c/capitale al netto della quota finanziata da debito per INVESTIMENTI a valere sugli spazi acquisiti con il Patto di "SOLIDARIETA' NAZIONALE VERTICALE", ai sensi dei commi 485 e segg., art. 1, legge n. 232/2016 (Opere pubbliche oggetto di monitoraggio BDAP MOP)	
1C) IMPEGNI per INVESTIMENTI assunti a valere sugli spazi acquisiti con il Patto di "SOLIDARIETA' NAZIONALE VERTICALE", ai sensi dei commi 485 e segg., art. 1, legge n. 232/2016 e NON oggetto di monitoraggio BDAP-MOP ai sensi del D. Lgs n. 229/2011 (Altri investimenti; investimenti per opere pubbliche cofinanziati dalle politiche di coesione - in quanto monitorati e trasmessi a BDAP esclusivamente tramite la Banca Dati Unitaria (BDU) - e trasferimenti alle Unioni di comuni per investimenti in opere pubbliche e/o per edilizia scolastica a seguito di funzioni delegate ai sensi dei commi 486 bis e 488-bis, art. 1, legge n. 232/2016)	17
1D) SPAZI FINANZIARI ACQUISITI nel 2018 con il Patto di "SOLIDARIETA' NAZIONALE VERTICALE" e NON UTILIZZATI per investimenti di cui ai commi 485 e segg., art. 1, legge n. 232/2016. (1D = 1 - 1A - 1B - 1C)	70
2) SPAZI FINANZIARI ACQUISITI con le INTESE REGIONALI 2018, ai sensi dell'art. 2 del D.P.C.M. n. 21/2017.	
2A) IMPEGNI esigibili nel 2018 per INVESTIMENTI assunti a valere sugli spazi acquisiti con le INTESE REGIONALI 2018, ai sensi dell'art. 2 del D.P.C.M. n. 21/2017 e relativi ad opere pubbliche oggetto di monitoraggio BDAP-MOP ai sensi del D. Lgs n. 229/2011	
2B) Fondo pluriennale vincolato in c/capitale al netto della quota finanziata da debito per INVESTIMENTI a valere sugli spazi acquisiti con le INTESE REGIONALI 2018, ai sensi dell'art. 2 del D.P.C.M. n. 21/2017 (Opere pubbliche oggetto di monitoraggio BDAP MOP)	
2C) IMPEGNI per INVESTIMENTI assunti a valere sugli spazi acquisiti con le INTESE REGIONALI 2018, ai sensi dell'art. 2 del D.P.C.M. n. 21/2017 e NON oggetto di monitoraggio BDAP-MOP ai sensi del D. Lgs n. 229/2011 (Altri investimenti e trasferimenti di funzioni delegate per investimenti in opere pubbliche a Unioni di comuni ai sensi del comma 486 bis, art. 1, legge n. 232/2016)	
2D) SPAZI FINANZIARI ACQUISITI con le INTESE REGIONALI 2018 e NON UTILIZZATI per investimenti ai sensi dell'art. 2 del D.P.C.M. n. 21/2017. (2D = 2 - 2A - 2B - 2C)	
3) SPAZI FINANZIARI ACQUISITI nel 2018 con il Patto di "SOLIDARIETA' NAZIONALE ORIZZONTALE", ai sensi dell'art. 4 del D.P.C.M. n. 21/2017.	
3A) IMPEGNI esigibili nel 2018 per INVESTIMENTI assunti a valere sugli spazi acquisiti con il Patto di "SOLIDARIETA' NAZIONALE ORIZZONTALE", ai sensi dell'art. 4 del D.P.C.M. n. 21/2017 e relativi ad opere pubbliche oggetto di monitoraggio BDAP-MOP ai sensi del D. Lgs n. 229/2011.	
3B) Fondo pluriennale vincolato in c/capitale al netto della quota finanziata da debito per INVESTIMENTI a valere sugli spazi acquisiti con il Patto di "SOLIDARIETA' NAZIONALE ORIZZONTALE", ai sensi dell'art. 4 del D.P.C.M. n. 21/2017 (Opere pubbliche oggetto di monitoraggio BDAP MOP)	
3C) IMPEGNI per INVESTIMENTI assunti a valere sugli spazi acquisiti con il Patto di "SOLIDARIETA' NAZIONALE ORIZZONTALE", ai sensi dell'art. 4 del D.P.C.M. n. 21/2017 e NON oggetto di monitoraggio BDAP-MOP ai sensi del D. Lgs n. 229/2011 (Altri investimenti; investimenti per opere pubbliche cofinanziati dalle politiche di coesione - in quanto monitorati e trasmessi a BDAP esclusivamente tramite la Banca Dati Unitaria (BDU) - e trasferimenti alle Unioni di comuni per investimenti in opere pubbliche a seguito di funzioni delegate ai sensi del comma 486 bis, art. 1, legge n. 232/2016)	
3D) SPAZI FINANZIARI ACQUISITI nel 2018 con il Patto di "SOLIDARIETA' NAZIONALE ORIZZONTALE" e NON UTILIZZATI per investimenti, ai sensi dell'art. 4 del D.P.C.M. n. 21/2017. (3D = 3 - 3A - 3B - 3C)	
4) RISORSE riversate all'Ente a seguito della CHIUSURA DELLE CONTABILITA' SPECIALI in materia di protezione civile e accertate nel 2018 (art. 1, comma 788, legge n. 205 del 2017)	
5A) IMPEGNI esigibili nel 2018 correlati alle RISORSE di cui alla voce 4) (art. 1, comma 788, legge n. 205 del 2017)	
5B) Fondo pluriennale vincolato in c/capitale 2018 al netto della quota finanziata da debito correlato alle RISORSE di cui alla voce 4) (art. 1, comma 788, legge n. 205 del 2017)	
6) Risorse nette da programmare entro il 20 gennaio 2019 per investimenti ai sensi dell'art. 1, commi 789 e 790 della legge n. 205 del 2017. (6 = 4 - 5A - 5B)	
P) OBIETTIVO DI SALDO FINALE DI COMPETENZA 2018 RIDETERMINATO a seguito del recupero degli spazi finanziari acquisiti nell'anno 2018 e NON utilizzati e Risorse nette da programmare entro il 20 gennaio 2019 (P= O + 1D + 2D + 3D + 6)	70

#### Note

- 1) Nella colonna a), in sede di monitoraggio al 30 giugno 2018 inserire i dati gestionali di competenza alla data del 30 giugno 2018; in sede di monitoraggio al 31 dicembre 2018 inserire i dati di preconsuntivo. Nella colonna (b), in sede di monitoraggio al 30 giugno 2018 inserire i dati gestionali di cassa (gestione competenza + gestione residui) alla data del 30 giugno 2018; in sede di monitoraggio al 31 dicembre 2018 inserire i dati gestionali di cassa (gestione competenza + gestione residui) alla data del 31 dicembre 2018.
- 2) Nella voce G è riportato l'effetto complessivo derivante dalla acquisizione di spazi finanziari da parte dell'ente nelle intese regionali 2018 e nei patti di solidarietà nazionali 2018 e dagli effetti dei recuperi di eventuali cessioni di spazi finanziari effettuate nelle intese regionali orizzontali e nei patti di solidarietà nazionali orizzontali degli anni precedenti. L'importo è inserito automaticamente dal sistema e deriva dalla cella (ak), preso in valore assoluto, del modello VAR/PATTI/2018 dell'ente, visualizzabile sull'applicativo web all'indirizzo "<http://pareggiobilancio.mef.gov.it>". Tale importo, riportato in valore assoluto nella cella G, rappresenta, pertanto, una maggiore capacità di spesa per l'ente. Nella voce M è riportato l'effetto complessivo derivante dalla cessione di spazi finanziari da parte dell'ente nelle intese regionali 2018 e nei patti di solidarietà nazionali 2018 e dagli effetti dei recuperi di eventuali acquisizioni di spazi finanziari effettuate nelle intese regionali orizzontali e nei patti di solidarietà nazionali orizzontali degli anni precedenti. L'importo è inserito automaticamente dal sistema e deriva dal valore positivo della cella (aq), del modello VAR/PATTI/2018 dell'ente, visualizzabile sull'applicativo web all'indirizzo "<http://pareggiobilancio.mef.gov.it>". Tale importo, riportato in valore positivo nella cella M, rappresenta, pertanto, una minore capacità di spesa per l'ente.
- 3) Il saldo finale di cassa al 31 dicembre 2018, rileva ai fini dell'attuazione del sistema premiale di cui all'art. 9, comma 4, della legge n. 243 del 2012 da attuare in sede di certificazione del rispetto del saldo di finanza pubblica di cui al comma 466 dell'art. 1 della legge n. 232 del 2016, previsto ai sensi del comma 479, dell'art. 1 della legge n. 232 del 2016.
- 4) Nella voce "O" è riportato automaticamente dal sistema il valore indicato nella cella (aw) del modello VAR/PATTI/18 e assume valore pari a 0. Per i soli comuni, tale valore può essere positivo, in caso di assegnazione del contributo di cui ai commi 870 e 871 dell'articolo 1 della legge n. 205 del 2017. In tal caso l'obiettivo di saldo è pari al valore di tale contributo, come riportato alla Tabella B allegata al D.P.C.M. 10 marzo 2017.
- 5) Ai fini della verifica del rispetto dell'obiettivo di saldo finale di competenza rileva la sola situazione annuale (al 31 dicembre 2018) relativa ai dati gestionali di cui alla colonna a). A tal fine viene presa in considerazione solo ed esclusivamente la Differenza tra il Saldo tra Entrate e Spese finali (cella N) e l'obiettivo di saldo finale di competenza, rideterminato a seguito dei recuperi degli spazi acquisiti con i patti nazionali e le Intese regionali nel 2018 e non utilizzati per le finalità sottese nonché a seguito delle risorse nette da programmare entro il 20 gennaio 2019 (cella P))(vedi dettaglio della rideterminazione dell'obiettivo di saldo finale nella Sezione 2). In caso di differenza positiva o pari a 0, il pareggio è stato conseguito. In caso di differenza negativa, il pareggio non è stato conseguito.

## LA SPESA PER IL PERSONALE

La Legge 27 dicembre 2006 n. 296 – Legge Finanziaria 2007 – all’art. 1 commi 557 – 557 bis – 557 ter -557 quater dispone: “557. Ai fini del concorso delle autonomie regionali e locali al rispetto degli obiettivi di finanza pubblica, gli enti sottoposti al patto di stabilità interno assicurano la riduzione delle spese di personale, al lordo degli oneri riflessi a carico delle amministrazioni e dell’IRAP, con esclusione degli oneri relativi ai rinnovi contrattuali, garantendo il contenimento della dinamica retributiva e occupazionale, con azioni da modulare nell’ambito della propria autonomia e rivolte, in termini di principio, ai seguenti ambiti prioritari di intervento:[...] b) razionalizzazione e snellimento delle strutture burocratico-amministrative, anche attraverso accorpamenti di uffici con l’obiettivo di ridurre l’incidenza percentuale delle posizioni dirigenziali in organico; c) contenimento delle dinamiche di crescita della contrattazione integrativa, tenuto anche conto delle corrispondenti disposizioni dettate per le amministrazioni statali. 557-bis. Ai fini dell’applicazione del comma 557, costituiscono spese di personale anche quelle sostenute per i rapporti di collaborazione coordinata e continuativa, per la somministrazione di lavoro, per il personale di cui all’articolo 110 del decreto legislativo 18 agosto 2000, n. 267, nonché per tutti i soggetti a vario titolo utilizzati, senza estinzione del rapporto di pubblico impiego, in strutture e organismi variamente denominati partecipati o comunque facenti capo all’ente. 557-ter. In caso di mancato rispetto del comma 557, si applica il divieto di cui all’art. 76, comma 4, del decreto-legge 25 giugno 2008, n. 112, convertito, con modificazioni, dalla legge 6 agosto 2008, n. 133. 557-quater. Ai fini dell’applicazione del comma 557, a decorrere dall’anno 2014 gli enti assicurano, nell’ambito della programmazione triennale dei fabbisogni di personale, il contenimento delle spese di personale con riferimento al valore medio del triennio precedente alla data di entrata in vigore della presente disposizione”.

Il Legislatore prevede, quindi, che gli Enti Territoriali possano avere la spesa di personale, espressa in termini di competenza, per un importo non superiore alla spesa media del triennio 2011-2012-2013.

Il mancato rispetto di tale limite è equiparabile al non rispetto del Patto di Stabilità, quindi: “In caso di mancato rispetto del patto di stabilità interno nell’esercizio precedente è fatto divieto agli enti di procedere ad assunzioni di personale a qualsiasi titolo, con qualsivoglia tipologia contrattuale, ivi compresi i rapporti di collaborazione continuata e continuativa e di somministrazione, anche con riferimento ai processi di stabilizzazione in atto. E’ fatto altresì divieto agli enti di stipulare contratti di servizio con soggetti privati che si configurino come elusivi della presente disposizione.”

Il Comune ha rispettato il limite previsto dal comma 557 dell’art. 1 della L. 296/2006.

Nel rispetto del Principio Contabile Applicato della Contabilità Finanziaria, allegato 4/2 di cui all’art. 3 del D.Lgs. 118/2011 s.m.i., nel corso dell’esercizio 2018 è stato applicato avanzo di amministrazione vincolato per euro 51.732,54 destinato al finanziamento del salario accessorio e premiante dell’esercizio 2017 che, non avendo sottoscritto l’accordo sulla distribuzione del fondo per le politiche di sviluppo del personale entro il 31/12/2017, non si poteva considerare come obbligazione perfezionata. Tali risorse, finanziate da entrate dell’esercizio 2017 e non impegnate, non sono state conteggiate nel calcolo della spesa di personale del 2018.

[IndicatorePersonaleSpeseCorrenti]

Spesa personale pro-capite						
	Anno 2016		Anno 2017		Anno 2018	
Spesa personale	1.079.852,53		1.007.920,00		1.216.648,41	
Popolazione	0	0,00	8.958	112,52	0	0,00

Anno	Spesa personale pro-capite
2016	0
2017	112,52
2018	0

## **L'ANALISI ECONOMICO PATRIMONIALE DELL'ANNO 2018**

Il rendiconto dell'esercizio, chiuso al 31 dicembre 2018, costituito dal Conto del Bilancio, dallo Stato Patrimoniale e dal Conto Economico, è stato redatto secondo i criteri previsti dal decreto 23 giugno 2011 n. 118, modificato ed integrato dal decreto legislativo 10 agosto 2014 n. 126, ed in particolare secondo gli allegati 4/2 – Principio Contabile Applicato della Contabilità Finanziaria e l'allegato 4/3 – Principio Contabile Applicato della Contabilità Economico Patrimoniale.

Lo scopo della contabilità finanziaria è quello di presiedere e controllare l'allocazione delle risorse finanziarie, quindi di assicurare che siano impegnate spese solo nel limite delle disponibilità acquisite: la realizzazione di un avanzo, quindi, indica che parte delle risorse non sono state spese, con la conseguenza che tale eccedenza può essere messa a disposizione nell'esercizio successivo.

Il fine della contabilità economica, invece, è quello di rilevare i costi maturati per l'utilizzo dei fattori produttivi, finalizzati a produrre i servizi che vengono offerti alla collettività e a mantenere la propria struttura organizzativa. Dal raffronto con i ricavi di competenza dell'esercizio, realizzati attraverso la cessione dei servizi prodotti (per lo più gratuita o a prezzi definiti in funzione delle condizioni reddituali dei fruitori), la riscossione coattiva delle imposte e il trasferimento di risorse da altri enti, emerge il risultato economico che esprime, quindi, il livello di equilibrio economico della gestione, cioè la sua condizione di "automantenimento" nel tempo.

### **I CRITERI DI VALUTAZIONE APPLICATI**

Lo Stato Patrimoniale e del Conto Economico sono stati predisposti applicando il disposto del Principio Contabile Applicato della Contabilità Economico-Patrimoniale.

## LO STATO PATRIMONIALE

### L'ATTIVO IMMOBILIZZATO

Le immobilizzazioni sono state iscritte partendo dai dati approvati con il Conto del Patrimonio 2017, cui sono state sommate le registrazioni effettuate nel corso del 2018 sulla spesa per investimento.

### I CREDITI

I crediti sono stati iscritti al valore di presumibile realizzo, rettificando il valore nominale del credito dell'accantonamento al Fondo Svalutazione Crediti.

### IL PATRIMONIO NETTO

Il valore del patrimonio netto si incrementa per il valore dell'utile di esercizio.

## STATO PATRIMONIALE 2018

Attività		2018	2017	riferimento art.2424 CC	riferimento DM 26/4/95
	<b>TOTALE CREDITI vs PARTECIPANTI (A)</b>	<b>0,00</b>	<b>0,00</b>		
I	Immobilizzazioni immateriali	0,00	0,00	BI	BI
1	Costi di impianto e di ampliamento	0,00	0,00	BI1	BI1
2	Costi di ricerca sviluppo e pubblicità	0,00	0,00	BI2	BI2
3	Diritti di brevetto ed utilizzazione opere dell'ingegno	15.997,62	31.161,64	BI3	BI3
4	Concessioni, licenze, marchi e diritti simile	0,00	0,00	BI4	BI4
5	Avviamento	0,00	0,00	BI5	BI5
6	Immobilizzazioni in corso ed acconti	10.191,88	0,00	BI6	BI6
9	Altre	0,00	0,00	BI7	BI7
	<b>Totale immobilizzazioni immateriali</b>	<b>26.189,50</b>	<b>31.161,64</b>		
II	Immobilizzazioni materiali	0,00	0,00		
1	Beni demaniali	2.628.459,46	2.628.459,46		
1.1	Terreni	323.013,86	323.013,86		
1.2	Fabbricati	2.305.445,60	2.305.445,60		
1.3	Infrastrutture	0,00	0,00		
1.9	Altri beni demaniali	0,00	0,00		
III	Altre immobilizzazioni materiali	7.492.497,29	7.974.109,85		
2.1	Terreni	502.585,69	478.567,53	BII1	BII1
2.2	Fabbricati	6.899.612,92	7.366.581,75		
2.3	Impianti e macchinari	0,00	0,00	BII2	BII2
2.4	Attrezzature industriali e commerciali	3.027,74	7.348,48	BII3	BII3
2.5	Mezzi di trasporto	0,00	4.558,10		
2.6	Macchine per ufficio e hardware	18.838,47	19.996,37		
2.7	Mobili e arredi	35.934,77	44.639,61		
2.8	Infrastrutture	0,00	6.065,10		
2.99	Altri beni materiali	32.497,70	46.352,91		
3	Immobilizzazioni in corso ed acconti	5.503.760,73	4.626.213,74	BII5	BII5
	<b>Totale immobilizzazioni materiali</b>	<b>15.624.717,48</b>	<b>15.228.783,05</b>		
IV	Immobilizzazioni Finanziarie	0,00	0,00		
1	Partecipazioni in	0,00	0,00		

2	Crediti verso	0,00	0,00		
3	Altri titoli	1.629,80	1.629,80	BIII3	
	<b>Totale immobilizzazioni finanziarie</b>	<b>1.629,80</b>	<b>1.629,80</b>		
	<b>TOTALE IMMOBILIZZAZIONI (B)</b>	<b>15.652.536,78</b>	<b>15.261.574,49</b>		
I	Rimanenze	0,00	0,00	CI	CI
	<b>Totale rimanenze</b>	<b>0,00</b>	<b>0,00</b>		
II	Crediti	0,00	0,00		
1	Crediti di natura tributaria	1.026.835,79	2.104.211,99		
2	Crediti per trasferimenti e contributi	3.898.833,19	4.203.636,25		
3	Verso clienti ed utenti	50.879,02	103.482,32	CII1	CII1
4	Altri Crediti	498.835,88	499.675,93		
	<b>Totale crediti</b>	<b>5.475.383,88</b>	<b>6.911.006,49</b>		
III	Attività finanziarie che non costituiscono immobilizzi	0,00	0,00		
1	Partecipazioni	0,00	0,00	CIII1,2,3,4,5	CIII1,2,3
2	Altri titoli	0,00	0,00	CIII6	CIII5
	<b>Totale attività finanziarie che non costituiscono immobilizzi</b>	<b>0,00</b>	<b>0,00</b>		
IV	Disponibilità liquide	0,00	0,00		
1	Conto di tesoreria	2.576.847,11	2.832.541,30		
2	Altri depositi bancari e postali	0,00	0,00	CIV1	CIV1b e CIV1c
3	Denaro e valori in cassa	0,00	0,00	CIV2 e CIV3	CIV2 e CIV3
4	Altri conti presso la tesoreria statale intestati all'ente	0,00	0,00		
	<b>Totale disponibilità liquide</b>	<b>2.576.847,11</b>	<b>2.832.541,30</b>		
	<b>TOTALE ATTIVO CIRCOLANTE (C)</b>	<b>8.052.230,99</b>	<b>9.743.547,79</b>		
1	Ratei attivi	0,00	0,00	D	D
2	Risconti attivi	0,00	0,00	D	D
	<b>TOTALE RATEI E RISCONTI (D)</b>	<b>0,00</b>	<b>0,00</b>		
	<b>TOTALE DELL'ATTIVO (A+B+C+D)</b>	<b>23.704.767,77</b>	<b>25.005.122,28</b>		

#### I DEBITI DI FINANZIAMENTO

I debiti di finanziamento iscritti nel passivo dello Stato Patrimoniale coincidono con il valore residuo dei Mutui Passivi contratti con la Cassa Depositi e Prestiti;

#### I DEBITI DI FUNZIONAMENTO

Sono iscritti a Stato Patrimoniale tutti i debiti, ancorché presunti, ed il valore coincide all'importo dei residui passivi risultante dal conto di bilancio.

#### RATEI E RISCONTI PASSIVI E CONTRIBUTI AGLI INVESTIMENTI

In questa posta è rappresentata la principale novità derivante dall'applicazione dei principi contabili enunciati nell'allegato 4/3 del decreto legislativo 23 giugno 2011 n. 118.

La voce dei contributi agli investimenti racchiude le poste che nel Conto del Patrimonio, redatto sugli schemi di cui al DPR 194/1996, confluivano tra i conferimenti ed erano considerati una parte ideale del netto.

L'adozione dei nuovi principi prevede che le variazioni economiche positive di natura pluriennale confluiscano tra i risconti, sotto forma di contributi agli investimenti, per confluire nel Conto Economico tramite il processo di ammortamento, parallelo a quello del cespite che finanziano.

## STATO PATRIMONIALE 2018

Passività		2018	2017	referimento art.2424 CC	referimento DM 26/4/95
I	Fondo di dotazione	10.802.531,94	10.802.531,94	AI	AI
II	Riserve	2.367.942,11	2.307.236,18		
a	da risultato economico di esercizi precedenti	131.503,50	70.797,57	AIV, AV, AVI, AVII, AVII	AIV, AV, AVI, AVII, AVII
b	da capitale	0,00	0,00	AII, AIII	AII, AIII
c	da permessi di costruire	2.236.438,61	2.236.438,61		
d	riserve indisponibili per beni demaniali e patrimoniali indisponibili e per i beni culturali	0,00	0,00		
e	altre riserve indisponibili	0,00	0,00		
III	Risultato economico dell'esercizio	-227.694,81	60.705,93	AIX	AIX
	<b>TOTALE PATRIMONIO NETTO (A)</b>	<b>12.942.779,24</b>	<b>13.170.474,05</b>		
1	Per trattamento di quiescenza	0,00	0,00	B1	B1
2	Per imposte	0,00	0,00	B2	B2
3	Altri	1.201,56	403.636,03	B3	B3
	<b>TOTALE FONDI RISCHI ED ONERI (B)</b>	<b>1.201,56</b>	<b>403.636,03</b>		
	<b>TOTALE T.F.R. (C)</b>	<b>0,00</b>	<b>0,00</b>		
1	Debiti da finanziamento	5.387,28	7.860,35		
2	Debiti verso fornitori	1.513.007,35	1.811.602,32	D7	D6
3	Acconti	0,00	0,00	D6	D5
4	Debiti per trasferimenti e contributi	161.112,21	228.845,47		
5	Altri debiti	575.982,27	407.120,86		
	<b>TOTALE DEBITI (D)</b>	<b>2.255.489,11</b>	<b>2.455.429,00</b>		
I	Ratei passivi	50.509,40	0,00	E	E
	<b>Risconti passivi</b>	<b>8.454.788,46</b>	<b>8.975.583,20</b>		
1	Contributi agli investimenti	8.454.788,46	8.975.583,20		
2	Concessioni pluriennali	0,00	0,00		
3	Altri risconti passivi	0,00	0,00		
	<b>TOTALE RATEI E RISCONTI (E)</b>	<b>8.505.297,86</b>	<b>8.975.583,20</b>		
	<b>TOTALE DEL PASSIVO (A+B+C+D+E)</b>	<b>23.704.767,77</b>	<b>25.005.122,28</b>		
	<b>TOTALE CONTI D'ORDINE</b>	<b>0,00</b>	<b>0,00</b>		

## **LE CONCLUSIONI**

Il Rendiconto sulla gestione dell'esercizio 2018 è stato predisposto adottando gli schemi di cui all'art. 9 del decreto legislativo 23 giugno 2011 n. 118 e fonda il proprio presupposto sul principio generale della competenza finanziaria c.d. potenziata e sui principi contabili applicati della contabilità finanziaria e della contabilità economico-patrimoniale.

I dati illustrati e commentati rappresentano in modo veritiero e corretto la situazione finanziaria, economico e patrimoniale del Comune di Cutrofiano.